

Próxima publicación: 3 de febrero de 2026

Indicador Global de Opinión Empresarial de Confianza	Diferencia mensual	Diferencia anual
diciembre	diciembre	diciembre
48.5 puntos	▲ 0.1 puntos	▼ -3.5 puntos

Aumentó 0.1 puntos el Indicador Global de Opinión Empresarial de Confianza en diciembre de 2025, respecto al mes anterior

El Indicador Global de Opinión Empresarial de Confianza (IGOEC) y los Indicadores de Confianza Empresarial (ICE) se construyen con los resultados de la Encuesta Mensual de Opinión Empresarial (EMOE). Estos presentan la opinión de las y los directivos empresariales de los sectores: Industrias manufactureras, Construcción, Comercio y Servicios privados no financieros, sobre la situación económica del país y de sus empresas.

Indicador Global de Opinión Empresarial de Confianza

En diciembre de 2025 y con cifras desestacionalizadas,¹ el IGOEC —que es el promedio ponderado de los indicadores de los cuatro sectores que lo integran— fue de 48.5 puntos y representó un alza de 0.1 puntos en relación con el mes anterior. En su comparación anual disminuyó 3.5 puntos. Con esta última observación, el indicador suma 10 meses seguidos por debajo del umbral de los 50 puntos (ver gráfica 1).

¹ La mayoría de las series económicas se ve afectada por factores estacionales y de calendario. El ajuste de los datos por dichos factores permite obtener las cifras desestacionalizadas. La tendencia-ciclo es la combinación de los componentes de tendencia y ciclo. La tendencia se refiere a la evolución de largo plazo de la serie de tiempo, y el ciclo, a las desviaciones alrededor de la tendencia. Así, el análisis de las series ajustadas ayuda a realizar un mejor diagnóstico de la evolución de las variables.

Gráfica 1
**Serie desestacionalizada y de tendencia-ciclo
del Indicador Global de Opinión Empresarial de Confianza**
enero de 2021 a diciembre de 2025
(puntos)

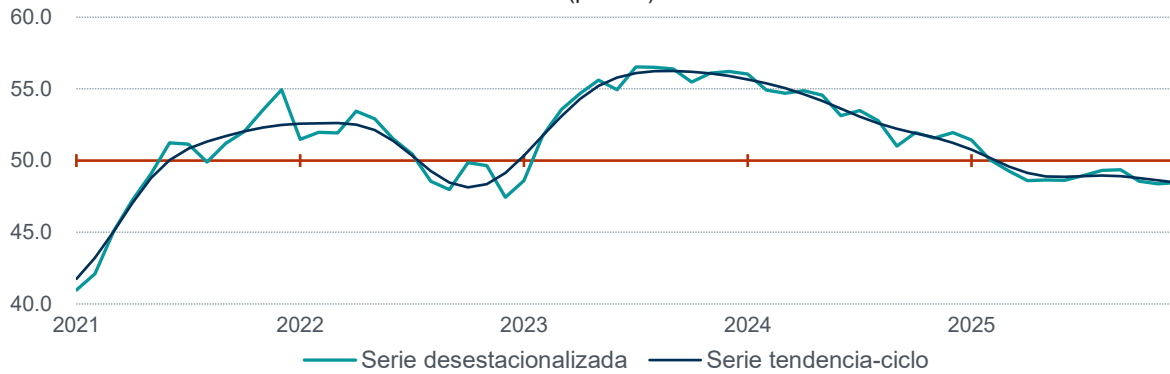

Nota: Series elaboradas mediante métodos econométricos.

Fuente: INEGI. Encuesta Mensual de Opinión Empresarial (EMOE), 2026.

Indicador de Confianza Empresarial por sector

En el último mes de 2025 y con cifras desestacionalizadas, el ICE de Industrias manufactureras fue de 48.9 puntos, 0.2 puntos más que en noviembre pasado. Con este dato, el indicador se sitúa, por décimo mes consecutivo, por debajo del umbral de los 50 puntos. El comportamiento mensual del indicador resultó de incrementos en sus cinco componentes, como se muestra en el siguiente cuadro:

Cuadro 1
Indicador de Confianza Empresarial de Industrias manufactureras y sus componentes
cifras desestacionalizadas
diciembre de 2025
(puntos)

Indicador y componentes	Nivel en diciembre de 2025	Diferencias en puntos respecto a: ^{1/}		Número de meses consecutivos por arriba o por debajo del umbral de 50 puntos
		noviembre de 2025	diciembre de 2024	
Indicador de Confianza Empresarial de Industrias manufactureras	48.9	0.2	-2.3	10 por debajo
a) Momento adecuado para invertir	35.8	0.1	-5.4	151 por debajo
b) Situación económica presente del país	48.6	0.3	-1.6	12 por debajo
c) Situación económica futura del país ^{2/}	53.0	0.8	-0.5	64 por arriba
d) Situación económica presente de la empresa ^{2/}	50.2	0.3	-3.3	1 por arriba
e) Situación económica futura de la empresa ^{2/}	56.7	0.8	-0.8	264 por arriba

Nota: Cifras elaboradas mediante métodos econométricos.

^{1/} Las diferencias en puntos se obtienen de los respectivos indicadores considerando todos sus decimales.

^{2/} Componente no sujeto a desestacionalización, dato preliminar para diciembre de 2025.

Fuente: INEGI. Encuesta Mensual de Opinión Empresarial (EMOE), 2026.

El ICE de Construcción² fue de 45.0 puntos en el mes de referencia: cayó 1.0 punto en su comparación mensual. Con este dato, el indicador se mantiene, por 16 meses consecutivos, por debajo del umbral de los 50 puntos (ver cuadro 2).

Cuadro 2
Indicador de Confianza Empresarial de Construcción y sus componentes
cifras originales
diciembre de 2025
(puntos)

Indicador y componentes	Nivel en diciembre de 2025 ^{1/}	Diferencias en puntos respecto a: ^{2/}		Número de meses consecutivos por arriba o por debajo del umbral de 50 puntos
		noviembre de 2025	diciembre de 2024	
Indicador de Confianza Empresarial de Construcción	45.0	-1.0	-3.7	16 por debajo
a) Momento adecuado para invertir ^{3/}	17.8	-2.3	-7.1	175 por debajo
b) Situación económica presente del país	44.2	0.0	-3.2	21 por debajo
c) Situación económica futura del país	54.9	0.8	-0.1	67 por arriba
d) Situación económica presente de la empresa	49.2	-1.3	-5.5	1 por debajo
e) Situación económica futura de la empresa	60.2	-0.9	-2.9	175 por arriba

^{1/} Dato preliminar.

^{2/} Las diferencias en puntos se obtienen de los respectivos indicadores considerando todos sus decimales.

^{3/} Componente ajustado por efecto estacional mediante métodos econométricos.

Fuente: INEGI. Encuesta Mensual de Opinión Empresarial (EMOE), 2026.

Durante diciembre pasado, el ICE de Comercio³ ascendió 0.2 puntos respecto al mes previo y se ubicó en 47.9 puntos. De esta manera, el indicador se coloca, por décimo mes seguido, por debajo del umbral de los 50 puntos. En el cuadro 3 se muestra el comportamiento del indicador y el de sus componentes:

² Con la información disponible a la fecha, el ICE de Construcción y los componentes relativos a la situación económica presente y futura del país, y a la situación económica presente y futura de la empresa, no muestran un patrón de estacionalidad definido. Así, no se realiza el ajuste por tal efecto y se utiliza la serie original. En la medida en que se cuente con un mayor número de observaciones y, eventualmente, se detecte un patrón estacional, estas variables se reportarán en dicho formato.

³ Con la información disponible a la fecha, el ICE de Comercio y sus componentes no muestran un patrón de estacionalidad definido. Así, no se realiza el ajuste por tal efecto y se utiliza la serie original. En la medida en que se cuente con un mayor número de observaciones y, eventualmente, se detecte un patrón estacional, estas variables se reportarán en dicho formato.

Cuadro 3
Indicador de Confianza Empresarial de Comercio y sus componentes
cifras originales
diciembre de 2025
(puntos)

Indicador y componentes	Nivel en diciembre de 2025 ^{1/}	Diferencias en puntos respecto a: ^{2/}		Número de meses consecutivos por arriba o por debajo del umbral de 50 puntos
		noviembre de 2025	diciembre de 2024	
Indicador de Confianza Empresarial de Comercio	47.9	0.2	-4.1	10 por debajo
a) Momento adecuado para invertir	31.2	1.4	-4.5	80 por debajo
b) Situación económica presente del país	46.4	0.7	-4.6	11 por debajo
c) Situación económica futura del país	53.5	-0.2	-3.3	107 por arriba
d) Situación económica presente de la empresa	51.2	0.5	-4.6	58 por arriba
e) Situación económica futura de la empresa	57.4	-1.4	-3.5	175 por arriba

^{1/} Dato preliminar.

^{2/} Las diferencias en puntos se obtienen de los respectivos indicadores considerando todos sus decimales.

Fuente: INEGI. Encuesta Mensual de Opinión Empresarial (EMOE), 2026.

En diciembre de 2025, el ICE de Servicios privados no financieros⁴ creció 0.1 puntos en relación con el mes inmediato anterior y se estableció en 49.2 puntos. Con este dato, el indicador se sitúa, por tercer mes consecutivo, por debajo del umbral de los 50 puntos (ver cuadro 4).

⁴ Con la información disponible a la fecha, el ICE de Servicios privados no financieros y sus componentes no muestran un patrón de estacionalidad definido. Así, no se realiza el ajuste por tal efecto y se utiliza la serie original. En la medida en que se cuente con un mayor número de observaciones y, eventualmente, se detecte un patrón estacional, estas variables se reportarán en dicho formato.

Cuadro 4
Indicador de Confianza Empresarial
de Servicios privados no financieros y sus componentes
cifras originales
diciembre de 2025
(puntos)

Indicador y componentes	Nivel en diciembre de 2025 ^{1/}	Diferencias en puntos respecto a: ^{2/}		Número de meses consecutivos por arriba o por debajo del umbral de 50 puntos
		noviembre de 2025	diciembre de 2024	
Indicador de Confianza Empresarial de Servicios privados no financieros^{3/}	49.2	0.1	-3.7	3 por debajo
a) Momento adecuado para invertir	31.8	-1.9	-5.9	23 por debajo
b) Situación económica presente del país	46.8	-0.3	-4.1	11 por debajo
c) Situación económica futura del país	55.4	1.6	-2.6	35 por arriba
d) Situación económica presente de la empresa	52.8	1.3	-3.0	34 por arriba
e) Situación económica futura de la empresa	59.3	-0.1	-2.9	35 por arriba

^{1/} Dato preliminar.

^{2/} Las diferencias en puntos se obtienen de los respectivos indicadores considerando todos sus decimales.

^{3/} No incluye los sectores: 52, Servicios financieros y de seguros; 55, Corporativos; 81, Otros servicios excepto actividades gubernamentales; y 93, Actividades legislativas, gubernamentales, de impartición de justicia y de organismos internacionales y extraterritoriales. También se excluyen las unidades dedicadas al desarrollo de actividades sociales.

Fuente: INEGI. Encuesta Mensual de Opinión Empresarial (EMOE), 2026.

La gráfica 2 muestra la evolución del ICE por sector y sus componentes en los últimos años:

Gráfica 2
Serie tendencia-ciclo del Indicador de Confianza Empresarial (ICE)
por sector y componentes
enero de 2021 a diciembre de 2025
(puntos)

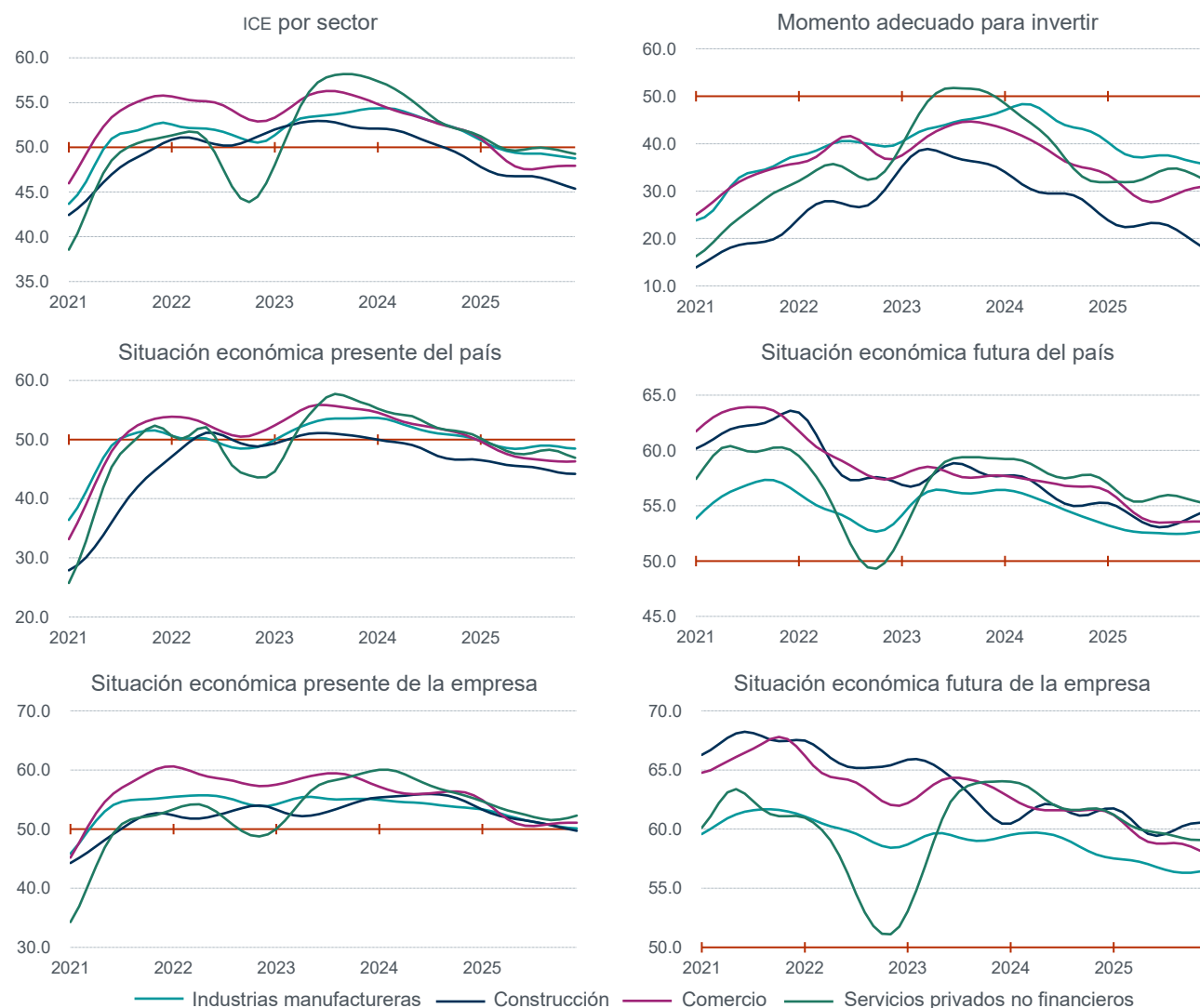

Nota: Series elaboradas mediante métodos econométricos.

Fuente: INEGI. Encuesta Mensual de Opinión Empresarial (EMOE), 2026.

A continuación, se muestra el ICE por sector y por dominios de actividad, para diciembre de 2024 y 2025.

Cuadro 5
Indicador de Confianza Empresarial por sector y dominios de actividad
cifras originales
diciembre de 2024 y 2025
(puntos)

Indicador y dominios de actividad	Nivel en diciembre		Diferencia anual ^{2/}
	2024	2025 ^{1/}	
Indicador de Confianza Empresarial de Industrias manufactureras	50.9	48.6	-2.3
Alimentos, bebidas y tabaco	51.5	52.3	0.7
Derivados del petróleo y del carbón, industria química, del plástico y del hule	50.7	49.0	-1.7
Minerales no metálicos y metálicas básicas	50.2	50.8	0.5
Equipo de computación, accesorios electrónicos y aparatos eléctricos	50.2	48.2	-2.0
Equipo de transporte	52.1	47.6	-4.5
Productos metálicos, maquinaria, equipo y muebles	52.5	46.1	-6.4
Textiles, prendas de vestir, cuero y piel, madera, papel y otras industrias	44.3	42.4	-1.9
Indicador de Confianza Empresarial de Comercio	52.0	47.9	-4.1
Comercio al por mayor	50.1	46.0	-4.2
Comercio al por menor	54.2	50.2	-4.0
Indicador de Confianza Empresarial de Servicios privados no financieros	52.9	49.2	-3.7
Transportes, correos y almacenamiento	56.9	51.0	-5.9
Información en medios masivos	51.0	44.8	-6.2
Servicios profesionales, científicos y técnicos, y servicios de apoyo a los negocios y manejo de residuos, y servicios de remediación	49.4	48.9	-0.5
Servicios de alojamiento temporal y de preparación de alimentos y bebidas	54.4	51.0	-3.4
Otros servicios ^{3/}	52.3	51.9	-0.4

^{1/} Dato preliminar.

^{2/} Las diferencias en puntos se obtienen de los respectivos indicadores considerando todos sus decimales.

^{3/} Incluye los sectores: 53, Servicios inmobiliarios y de alquiler de bienes muebles e intangibles; 61, Servicios educativos; 62, Servicios de salud y de asistencia social; y 71, Servicios de esparcimiento culturales y deportivos, y otros servicios recreativos.

Fuente: INEGI. Encuesta Mensual de Opinión Empresarial (EMOE), 2026.

I. FICHA METODOLÓGICA

Antecedentes	La Encuesta Mensual de Opinión Empresarial (EMOE) se originó en 1977 a partir de la Encuesta Trimestral sobre la Actividad Económica Empresarial (ETSAEE), con cobertura nacional. En 2008, la encuesta se amplió para cubrir siete dominios que son un agregado de subsectores manufactureros. En 2011, se integraron los sectores de Comercio y Construcción. En 2018, se incorporaron los Servicios privados no financieros e inició la generación de los indicadores globales. En 2018 y 2023 la EMOE se actualizó, junto con el cambio de año base de las Encuestas Económicas Nacionales (EEN), a 2013 y 2018, respectivamente. El 24 de diciembre de 2021, la Junta de Gobierno del INEGI determinó esta encuesta como Información de Interés Nacional (IIN). El Indicador de Confianza Empresarial (ICE) y el Indicador Global de Opinión Empresarial de Confianza (IGOEC) permiten conocer, casi inmediatamente después de terminado el mes de referencia, la percepción de las y los directivos empresariales sobre variables específicas relevantes de los sectores Industrias manufactureras, Construcción, Comercio y Servicios privados no financieros.
Periodo de base	El ICE se construye como un indicador centrado en 50 puntos. La tendencia sobre dicho nivel representa optimismo, mientras que, por debajo de ese umbral, refleja una expectativa contraria o menos favorable del componente o tema referido.
Componentes del ICE	a) Momento adecuado para invertir en el país y la empresa b) Situación económica presente del país c) Situación económica futura del país d) Situación económica presente de la empresa e) Situación económica futura de la empresa
Dominios de estudio	En Industrias manufactureras se cuenta con un diseño estadístico para siete grupos de subsectores del Sistema de Clasificación Industrial de América del Norte (SCIAN) 2018. Para Construcción solo es un sector; en Comercio se estudian los sectores Comercio al por mayor y Comercio al por menor, y en Servicios privados no financieros, el cálculo se realiza para cinco grupos de sectores.
Unidad de observación	La unidad de observación de la EMOE es la empresa que ocupa a 101 y más personas para el desarrollo de sus actividades económicas.
Tamaño de muestra	El marco poblacional se conforma por el directorio de empresas del Registro Estadístico de Negocios de México (RENEM), que se actualiza anualmente. Cada muestra se diseña de manera independiente para generar resultados mediante el método probabilístico y estratificado, con base en el personal ocupado, mediante selección aleatoria, sin reemplazo e independiente para cada dominio-estrato. Se incluyen con certeza las empresas con más de mil personas ocupadas. El marco muestral actualizado a 2025 lo integran 19 916 empresas, mientras que la muestra asciende a 3 138 unidades.
Cobertura geográfica	La EMOE ofrece indicadores de cobertura nacional.
Cálculo del ICE e IGOEC	El ICE se calcula a partir de la generación de indicadores de cada componente y dominio de estudio. En cada dominio, las empresas tienen un peso específico de acuerdo con su factor de expansión (inverso de la probabilidad de selección). Los anteriores se promedian de forma ponderada, según la participación de cada dominio de estudio en el sector. Para el IGOEC, la ponderación se calcula de acuerdo con la participación de cada sector en el Producto Interno Bruto (PIB).
Ajuste estacional y modelos	Las series originales se ajustan estacionalmente mediante el paquete estadístico X-13ARIMA-SEATS. Para conocer la metodología, consúltase la siguiente liga: https://www.inegi.org.mx/app/biblioteca/ficha.html?upc=702825099060 Por lo general, los indicadores de opinión no requieren ajuste estacional. En el caso del ICE, solamente algunos componentes del indicador de los sectores Industrias manufactureras y Construcción muestran un patrón de estacionalidad definido, por lo que sí se presenta el ajuste. Las especificaciones de los modelos están disponibles en el Banco de Información Económica (BIE). Seleccione «Indicadores económicos de coyuntura, Encuesta Mensual de Opinión Empresarial» y vaya al icono de información correspondiente a las «series desestacionalizadas y tendencia-ciclo».
Publicación de resultados	Los primeros días de cada mes conforme al Calendario de Difusión de Información Estadística y Geográfica y de Interés Nacional.
Nota al usuario	El INEGI invita a conocer y usar la documentación para el análisis y entendimiento del IGOEC e ICE en: https://www.inegi.org.mx/programas/emoe/2018/

La información estadística y geográfica que genera el INEGI es un bien público y nos permite a todas y a todos tomar mejores decisiones. ¡Conócela, úsala y compártela!



INEGIINFORMA